

ΟΙ 4 ΔΡΑΣΕΙΣ ΤΟΥ ΕΣΠΑ ΓΙΑ ΤΗΝ ΕΝΙΣΧΥΣΗ ΤΗΣ ΕΠΙΧΕΙΡΗΜΑΤΙΚΟΤΗΤΑΣ

350 εκατ. σε 5.000 επιχειρήσεις και 2.800 πτυχιούχους

Σε τροχιά υλοποίησης μπαίνει το νέο ΕΣΠΑ (2014-2020). Τέσσερις μεγάλες δράσεις για την ενίσχυση της επιχειρηματικότητας έχει στα «σακιά» και σκοπεύει να ανακοινώσει το αμέσως επόμενο διάστημα το υπουργείο Ανάπτυξης. Τουρισμός, αγροδιατροφή και βιομηχανία τροφίμων, logistics, ενέργεια, υγεία, τεχνολογία και κατασκευές είναι μερικοί μόνιμοι από τους κλάδους που τυγχάνουν χρηματοδότησης από τις δράσεις που παρουσιάζει σήμερα ο «Ε.Τ.». Βάσει υπολογισμών, από τα 350 εκατ. ευρώ που θα δοθούν μέσω αυτών θα ωφεληθούν περισσότερες από 5.000 νέες και υφιστάμενες επιχειρήσεις, καθώς επίσης 2.800 πτυχιούχοι Τριτοβάθμιας Εκπαίδευσης.

Πρόκειται ουσιαστικά για τις πρώτες προδημοσιεύσεις των προκηρύνσεων των κοινοτικών προγραμμάτων. Θα ακολουθήσει η διαγωνιστική διαδικασία επιλογής του ενδιάμεσου φορέα που θα αναλάβει να τρέξει την εκάστοτε δράση και μέσα στον Νοέμβριο θα βγουν οι προκηρύνσεις, οπότε και θα έχουν την ευκαιρία οι ενδιαφερόμενοι-δικαιούχοι να υποβάλουν τις προτάσεις τους.

«Ενίσχυση της αυτοαπασχόλησης πτυχιούχων Τριτοβάθμιας Εκπαίδευσης» και «Νεοφυής επιχειρηματικότητα» είναι οι δύο από τις τέσσερις δράσεις που παρέχουν επιδότηση 100% στους δικαιούχους τους.

Ενδεικτικά αναφέρεται πως για την πρώτη περίπτωση, όπου επιχορηγούνται επενδυτικά έργα έως και 50.000 ευρώ, ο ενδιαφερόμενος με σχέδιο συνολικού προϋπολογισμού 100.000 ευρώ θα λάβει από τη δράση 50.000 ευρώ, το ίδιο ποσό βέβαια αντιστοιχεί και σε κάποιον με σχέδιο συνολικού ύψους 50.000 ευρώ. Η δεύτερη δράση αφορά σε επαγγελματικές δραστηριότητες όπως: ιατρός, ψυχολόγος, δικηγόρος, αρχιτέκτονας, συγγραφέας, ηθοποιός, μουσικός κ.λπ. Εκεί το ποσό της ενίσχυσης κυμαίνεται από 5.000 έως 25.000 ευρώ.

Την τετράδα συμπληρώνουν ακόμη δύο δράσεις, με το ποσοστό ενίσχυσης σε αυτές να διαμορφώνεται στο 50% του

ΚΑΝΑΝΑ ΦΕΝΤΟΥΡΗ
ifentouri@e-typos.com

συνολικού προϋπολογισμού επένδυσης. Στην «Ενίσχυση τουριστικών επιχειρήσεων για τον εκσυγχρονισμό τους και την ποιοτική αναβάθμιση των παρεχόμενων υπηρεσιών» επιχορηγούνται έργα με προϋπολογισμό από 30.000 έως 300.000 ευρώ. Αντίστοιχα, στην «Αναβάθμιση πολύ μικρών & μικρών υφιστάμενων επιχειρήσεων με την ανάπτυξη των ικανοτήτων τους στις νέες αγορές» το εύρος για το συνολικό ύψος επένδυσης διαμορφώνεται στις 20.000-300.000 ευρώ.

Καθεμία από τις παραπάνω δράσεις «σπάει» σε δύο κύκλους. Οι πρώτοι κύκλοι -σύμφωνα με το χρονοδιάγραμμα του υπουργείου- θα προκηρυχθούν μέσα

Τουρισμός, βιομηχανία τροφίμων, logistics, ενέργεια, υγεία, τεχνολογία και κατασκευές είναι μερικοί από τους κλάδους που τυγχάνουν χρηματοδότησης

στον Οκτώβριο, ενώ οι επόμενοι έχουν δρομολογηθεί για τον Απρίλιο του 2016. Αρμόδια στελέχη μιλώντας στον «Ε.Τ.» για τις προθέσεις του υπουργείου Ανάπτυξης ανέφεραν πως σκοπός είναι στους πρώτους κύκλους των προγραμμάτων να υπάρξουν οι ασφαλιστικές δικλίδες ώστε να ενταχθούν κατά προτεραιότητα στις δράσεις επιχειρήσεις που στο παρελθόν δεν είχαν τύχει άμεσης χρηματοδότησης, εφόσον βέβαια πληρούν τις προδιαγραφές που θα περιγράφονται αναλυτικά στους οδηγούς εφαρμογής των προγραμμάτων. Ο δεύτερος κύκλος αναμένεται να είναι πιο ελαστικός.

Να σημειωθεί πως επιτελείο του υπουργείου Ανάπτυξης βρίσκεται σε συνεχή επικοινωνία με φορείς της αγοράς που καταθέτουν τις προτάσεις τους για τη διαμόρφωση των συγκεκριμένων δράσε-

ων. Αυτό σημαίνει πρακτικά -όπως εξήγησαν οι ίδιες πηγές- πως δεν είναι απίθανο να παρατηρηθούν κάποιες μικροαλλαγές στο μέχρι σήμερα σχεδιασμό.

Οι δράσεις εντάσσονται στο πρόγραμμα «Ανταγωνιστικότητα, Επιχειρηματικότητα και Καινοτομία» (ΕΠΑνΕΚ), γνωστό και ως ΕΠΑνΕΚ, του ΕΣΠΑ (2014-2020). Υπενθυμίζεται ότι το συγκεκριμένο πρόγραμμα με 3,65 δισ. ευρώ προϋπολογισμό (αγγίζει τα 4,67 δισ. ευρώ με τη δημόσια δαπάνη) είναι το μεγαλύτερο της νέας προγραμματικής περιόδου.

Ο τουρισμός

Στο πλαίσιο των προγραμματικών δηλώσεων, ο υφυπουργός Ανάπτυξης, αρμόδιος για θέματα ΕΣΠΑ, Αλέξης Χαρίτσης επισήμανε πως θα υπάρξει ειδική μέριμνα για τον τουρισμό, με στόχο «να στρέψουμε τον κλάδο προς πιο ήπιες μορφές τουριστικής ανάπτυξης».

Ακόμη κοινοποίησε πως θα παρουσιαστεί «δράση ανάπτυξης της υγιούς νεοφυούς επιχειρηματικότητας», όπου έμφαση θα δίνεται σε καινοτόμα σχέδια και στη δημιουργία θέσεων εργασίας.

«Μία τρίτη δράση που θα παρουσιαστεί άμεσα αφορά πτυχιούχους Τριτοβάθμιας Εκπαίδευσης για την άσκηση επαγγελματικής δραστηριότητας συναφούς με την ειδικότητά τους», δήλωσε ο κ. Χαρίτσης, προσθέτοντας πως το αμέσως επόμενο διάστημα θα ακολουθήσουν και άλλες αντίστοιχες δράσεις στήριξης της απασχόλησης συνολικού προϋπολογισμού 230 εκατ. ευρώ που αφορούν 65.000 ανέργους.

Τέλος, ανέφερε πως εντός του 2015 θα υπάρξει η πρώτη δράση υπέρ της ανάπτυξης της κοινωνικής οικονομίας, «ενός τομέα που ακμάζει σε άλλες ευρωπαϊκές χώρες, αλλά στη χώρα μας κάνει τα πρώτα του βήματα», όπως είπε χαρακτηριστικά, προσθέτοντας: «Σε συνεργασία με το υπουργείο Εργασίας, θα ενεργοποιήσουμε τα διαθέσιμα κονδύλια για τη δημιουργία νέων θέσεων εργασίας μέσω της ενίσχυσης της σύστασης και της λειτουργίας κοινωνικών επιχειρήσεων».

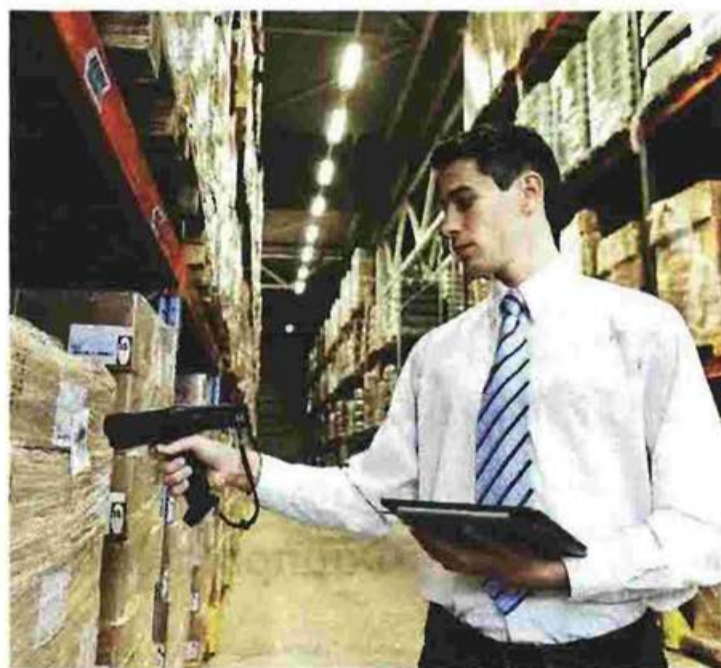

ΟΙ ΔΡΑΣΕΙΣ ΕΠΙΧΕΙΡΗΜΑΤΙΚΟΤΗΤΑΣ ΤΟΥ ΕΣΠΑ (2014-2020)

Δράση 1: Ενίσχυση τουριστικών επιχειρήσεων για τον εκσυγχρονισμό τους και την ποιοτική αναβάθμιση των παρεχόμενων υπηρεσιών

Στόχος Εκσυγχρονισμός, ποιοτική αναβάθμιση και εμπλουτισμός των παρεχόμενων προϊόντων και υπηρεσιών των υφιστάμενων πολύ μικρών και μικρών επιχειρήσεων του τουρισμού, ώστε να βελτιώσουν τη θέση τους στην εσωτερική και διεθνή τουριστική αγορά.

Ωφελούμενοι Υφιστάμενες πολύ μικρές και μικρές επιχειρήσεις που δραστηριοποιούνται αποκλειστικά στον τουρισμό.
● 600 έως 700 τουριστικές μικρές και πολύ μικρές επιχειρήσεις

Συνολικός διαθέσιμος προϋπολογισμός δράσης 50 εκατ. € σε 2 κύκλους
● Α' κύκλος προκήρυξης Οκτώβριος 2015: 25 εκατ. €
● Β' κύκλος προκήρυξης Απρίλιος 2016: 25 εκατ. €

Επιχορηγούμενος προϋπολογισμός έργου Από 30.000 € έως 300.000 €
Ποσοστό ενίσχυσης: 50% του συνολικού π/υ επένδυσης
Χρόνος υλοποίησης επένδυσης: 24 μήνες

Επιχορηγούμενες ενέργειες

- Εκσυγχρονισμός και ποιοτική αναβάθμιση των κτιριακών και λοιπών υποδομών
- Παρεμβάσεις εξοικονόμησης ενέργειας/ύδατος
- Παρεμβάσεις εμπλουτισμού του προσφερόμενου προϊόντος με νέες υπηρεσίες (επέκταση σε εναλλακτικές μορφές, παρεμβάσεις για ΑμεΑ κ.λπ.)
- Πιστοποιήσεις υποδομών και υπηρεσιών
- Προβολή - προώθηση των επιχειρήσεων σε αγορές στόχους
- Αμοιβές συμβούλων
- Μισθολογικό κόστος υφιστάμενου ή νέου προσωπικού

Δράση 2: Αναβάθμιση πολύ μικρών & μικρών υφιστάμενων επιχειρήσεων με την ανάπτυξη των ικανοτήτων τους στις νέες αγορές

Στόχος Αναβάθμιση του επιπέδου επιχειρηματικής οργάνωσης και λειτουργίας των επιχειρήσεων σε στρατηγικούς τομείς προτεραιότητας του ΕΠΑΝΕΚ (εκτός του τουρισμού): αγροδιατροφή/βιομηχανία τροφίμων, εφοδιαστική αλυσίδα, ενέργεια, περιβάλλον, τεχνολογίες πληροφορικής και επικοινωνίας, Υγεία, υλικά-κατασκευές, πολιτιστική-δημιουργική βιομηχανία.

Ωφελούμενοι Υφιστάμενες μικρές και πολύ μικρές επιχειρήσεις, στους επιλέξιμους τομείς προτεραιότητας του ΕΠΑΝΕΚ (εκτός του τουρισμού)
● 1.600 - 2.000 μικρές και πολύ μικρές επιχειρήσεις

Συνολικός διαθέσιμος προϋπολογισμός Σύνολο: 130 εκατ. € σε 2 κύκλους προκηρύξεων
● Α' κύκλος Οκτώβριος 2015: 65 εκατ. €
● Β' κύκλος Απρίλιος 2016: 65 εκατ. €

Επιχορηγούμενος προϋπολογισμός έργου Από 20.000 € έως 300.000 €
Ποσοστό ενίσχυσης: 50% του συνολικού π/υ επένδυσης
Διάρκεια υλοποίησης: 24 μήνες

Επιχορηγούμενες ενέργειες

- Εκσυγχρονισμός και ποιοτική αναβάθμιση κτιριακών και λοιπών υποδομών
- Απλοποίηση/αυτοματοποίηση λειτουργικών και παραγωγικών δραστηριοτήτων μέσω του εκσυγχρονισμού του εξοπλισμού και της εισαγωγής ή/και αύξησης της χρήσης ΤΠΕ
- Επανασχεδιασμός και πιστοποίηση λειτουργιών και προϊόντων των επιχειρήσεων μέσω τεχνικών οργανωτικής καινοτομίας, ενέργειες αναδιάρθρωσης, επαναπροσδιορισμού προϊόντος/υπηρεσίας με την αξιοποίηση μεθοδολογιών design
- Απόκτηση τεχνογνωσίας για νέα προϊόντα και υπηρεσίες, μελέτη βέλτιστων πρακτικών από το εξωτερικό
- Διερεύνηση δυνατοτήτων επέκτασης σε νέες αγορές ή σε αγορές του εξωτερικού
- Αμοιβές συμβούλων
- Μισθολογικό κόστος υφιστάμενου ή νέου προσωπικού

Δράση 3: Νεοφυής Επιχειρηματικότητα (start ups)

Στόχος Η ανάπτυξη υγιούς νεοφυούς επιχειρηματικότητας που θα συνδέεται άμεσα με τη δημιουργία νέων θέσεων εργασίας. Η δράση στοχεύει στη δημιουργία πολύ μικρών και μικρών, νέων, βιώσιμων επιχειρήσεων με έμφαση σε καινοτόμα σχέδια.

Ωφελούμενοι Φυσικά πρόσωπα άνω των 25 ετών που κατά την υποβολή της αίτησης:
● είναι άνεργοι εγγεγραμμένοι στα μητρώα ανέργων του ΟΑΕΔ κατά την υποβολή της αίτησης ή
● ασκούν επαγγελματική δραστηριότητα χωρίς να έχουν σχέση μισθωτής εργασίας. Εισοδηματικά κριτήρια θα θεθούν στον οδηγό εφαρμογής του προγράμματος.
● 2.500 νέες επιχειρήσεις
● 4.500 νέες θέσεις εργασίας

Συνολικός διαθέσιμος προϋπολογισμός δράσης 120 εκατ. € σε 2 κύκλους
● Α' κύκλος Οκτώβριος 2015: 60 εκατ. €
● Β κύκλος Απρίλιος 2016: 60 εκατ. €

Επιχορηγούμενος προϋπολογισμός έργου Εως 50.000 €
Ποσοστό ενίσχυσης: 100% της επένδυσης
Διάρκεια υλοποίησης: 24 μήνες

Επιχορηγούμενες δαπάνες

Οι ενισχυόμενες δραστηριότητες θα αφορούν κατά προτεραιότητα στους παρακάτω τομείς: αγροδιατροφή, ενέργεια, πολιτιστικές και δημιουργικές βιομηχανίες, εφοδιαστική αλυσίδα, περιβάλλον, τεχνολογίες πληροφορικής και επικοινωνιών (ΤΠΕ), υγεία - φάρμακα, υλικά - κατασκευές.

Για πρώτη φορά δράση ΕΚΤ με αξιοποίηση της ρήτρας ευελιξίας επιτρέπει τη χρηματοδότηση και δαπανών που χρηματοδοτεί το ΕΤΠΑ

Ειδικότερα:
● παραγωγικός εξοπλισμός,
● λειτουργικό κόστος (ενοίκια επαγγελματικού χώρου, ασφαλιστικές εισφορές, δαπάνες υπηρεσιών κοινής ωφέλειας)
● δαπάνες προβολής και δικτύωσης
● κόστος μισθωτής εργασίας (στην περίπτωση πρόσληψης υπαλλήλου)
● αμοιβές τρίτων, γενικός εξοπλισμός

Δράση 4: Ενίσχυση της αυτοαπασχόλησης πτυχιούχων Τριτοβάθμιας Εκπαίδευσης

Στόχος Η ενίσχυση πτυχιούχων Τριτοβάθμιας Εκπαίδευσης, άνω των 25 ετών, άνεργων ή ελεύθερων επαγγελματιών για την άσκηση επαγγελματικής δραστηριότητας συναφούς με την ειδικότητά τους. Η ενίσχυση της απασχόλησης με τη δημιουργία νέων θέσεων εργασίας

Ωφελούμενοι Ωφελούμενοι της δράσης είναι πτυχιούχοι Τριτοβάθμιας Εκπαίδευσης, άνω των 25 ετών, κατά την υποβολή της αίτησης είναι:
● άνεργοι εγγεγραμμένοι στα μητρώα ανέργων του ΟΑΕΔ κατά την υποβολή της αίτησης ή
● φυσικά πρόσωπα που ασκούν επαγγελματική δραστηριότητα, χωρίς να έχουν σχέση μισθωτής εργασίας. Προϋπόθεση να δραστηριοποιηθούν σε δραστηριότητα συναφή με την ειδικότητά τους
● 2.800 πτυχιούχοι
● νέες θέσεις εργασίας από όσους προσληφθούν

Συνολικός διαθέσιμος προϋπολογισμός 50 εκατ. € σε δύο κύκλους
● Α' κύκλος Οκτώβριος 2015: 25 εκατ. €
● Β' κύκλος Απρίλιος 2016: 25 εκατ. €

Επιχορηγούμενος προϋπολογισμός έργου Από 5.000 έως 25.000 €
● Ποσοστό ενίσχυσης: 100%
● Διάρκεια Υλοποίησης: 24 μήνες

Επιχορηγούμενες δαπάνες

Οι επαγγελματικές δραστηριότητες που θα χρηματοδοτηθούν από το Πρόγραμμα ενδεικτικά είναι οι ακόλουθες: ιατρού, οδοντίατρο, κτηνιάτρο, φυσιοθεραπευτή, βιολόγου, ψυχολόγου, μαίας, δικηγόρου, αρχιτέκτονα, μηχανικού, τοπογράφου, χημικού, γεωπόνου, γεωλόγου, δασολόγου, ωκεανογράφου, σχεδιαστή, δημοσιογράφου, συγγραφέα, διερμηνέα, ξεναγού, μεταφραστή, καθηγητή ή δασκάλου, καλλιτέχνη γλύπτη ή ζωγράφου ή ακτινογράφου ή χαράκτη, γηποιού, μουσικού, χορευτή, χορογράφου, σκηνοθέτη, σκηνογράφου, ενδυματολόγου, διακοσμητή, οικονομολόγου, αναλυτή, προγραμματιστή, ερευνητή ή συμβούλου επιχειρήσεων, λογιστή ή φοροτέχνη, αναλογιστή, κοινωνιολόγου και κοινωνικού λειτουργού κ.ά.

Για πρώτη φορά δράση ΕΚΤ με αξιοποίηση της ρήτρας ευελιξίας επιτρέπει τη χρηματοδότηση και δαπανών που χρηματοδοτεί το ΕΤΠΑ

Ειδικότερα οι επιλέξιμες δαπάνες θα αφορούν σε:
● επαγγελματικό εξοπλισμό
● λειτουργικό κόστος (ενοίκια επαγγελματικού χώρου, ασφαλιστικές εισφορές, δαπάνες υπηρεσιών κοινής ωφέλειας)
● δαπάνες προβολής και δικτύωσης
● κόστος μισθωτής εργασίας (σε περίπτωση πρόσληψης υπαλλήλου)
● αμοιβές τρίτων, γενικό εξοπλισμό

