

Επιδοτήσεις 137,5 εκατ. ευρώ σε επιχειρήσεις μετά τις γιορτές

ΤΟΥ ΧΡΗΣΤΟΥ ΚΟΛΩΝΑ

Μετά τις γιορτές των Χριστουγέννων και της Πρωτοχρονιάς αναμένεται να προκηρυχθούν τα τέσσερα προγράμματα του ΕΣΠΑ, συνολικού προϋπολογισμού 137,5 εκατ. ευρώ για την ενίσχυση μικρών, νεοφυών και τουριστικών επιχειρήσεων αλλά και άνεργων πτυχιούχων Τριτοβάθμιας Εκπαίδευσης που θέλουν να στήσουν τις δικές τους δουλειές.

Οι επιδοτήσεις για τις κατηγορίες φτάνουν ακόμη και το 100% των επενδυτικών τους σχεδίων και οι δικαιούχοι μπορούν να διεκδικήσουν χρηματοδότηση από 6.000 έως 100.000 ευρώ.

Συνοπτικά τα τέσσερα προγράμματα για τα οποία αναμένεται να ανοίξουν οι κύκλοι υποβολής αιτήσεων είναι:

1 «Αναβάθμιση πολύ μικρών & μικρών υφιστάμενων επιχειρήσεων με την ανάπτυξη των ικανοτήτων τους στις νέες αγορές»: Το πρόγραμμα προϋπολογισμού 52 εκατ. ευρώ θα ενισχύσει υφιστάμενες πολύ μικρές και μικρές επιχειρήσεις που δραστηριοποιούνται σε οκτώ στρατηγικούς τομείς προτεραιότητας και είναι οι εξής:

- Αγροδιατροφή / Βιομηχανία τροφίμων
- Πολιτιστικές και δημιουργικές βιομηχανίες (ΠΔΒ)
- Υλικά / Κατασκευές
- Εφοδιαστική Αλυσίδα
- Ενέργεια
- Περιβάλλον
- Τεχνολογίες Πληροφορικής και Επικοινωνίας ΤΠΕ
- Υγεία

Ως υφιστάμενη ορίζεται κάθε επιχείρηση που έχει συσταθεί έως την 31/12/2013.

Στο πλαίσιο του προγράμματος ενισχύονται επενδυτικά σχέδια συνολικού προϋπολογισμού ύψους επένδυσης από 15.000 ευρώ έως 200.000 ευρώ, με ποσοστό ενίσχυσης 40%, κατά μέγιστο, των επιλέξιμων δαπανών του επενδυτικού σχεδίου. Στην περίπτωση πρόσλη-

ψης νέου προσωπικού, το ποσοστό επιχορήγησης προσαυξάνεται κατά 10 μονάδες μόνο μετά την πιστοποίηση επίτευξης αυτού του στόχου.

Ενδεικτικές κατηγορίες επιλέξιμων δαπανών για τη διετή περίοδο ενίσχυσης είναι:

- ο εκσυγχρονισμός και η ποιοτική αναβάθμιση κτιριακών και λοιπών υποδομών,
- η απλοποίηση/αυτοματοποίηση λειτουργικών και παραγωγικών δραστηριοτήτων μέσω του εκσυγχρονισμού του εξοπλισμού και της εισαγωγής ή/και αύξησης της χρήσης ΤΠΕ,
- ο επανασχεδιασμός και η πιστοποίηση λειτουργιών και προϊόντων των επιχειρήσεων μέσω τεχνικών οργανωτικής καινοτομίας, ενεργειών αναδιάρθρωσης, επαναπροσδιορισμού προϊόντος/υπηρεσίας με

Οι επιχορηγήσεις φτάνουν ακόμη και το 100% και οι δικαιούχοι μπορούν να διεκδικήσουν χρηματοδότηση από 6.000 έως 100.000 ευρώ

την αξιοποίηση μεθοδολογιών Design,

- η απόκτηση τεχνογνωσίας για νέα προϊόντα και υπηρεσίες μέσω συμμετοχής σε εκθέσεις, συνέδρια κ.ά.,
- η μετεγκατάσταση σε υφιστάμενες βιομηχανικές περιοχές (ΒΙ.ΠΕ), επιχειρηματικά πάρκα και τεχνολογικά πάρκα,
- οι αμοιβές τρίτων.

2 «Ενίσχυση τουριστικών μικρομεσαίων επιχειρήσεων για τον εκσυγχρονισμό τους και την ποιοτική αναβάθμιση των παρεχόμενων υπηρεσιών»: Το πρόγραμμα προϋπολογισμού 20 εκατ. ευρώ θα ενισχύσει υφιστάμενες πολύ μικρές, μικρές και μεσαίες επιχειρήσεις του τουρισμού, για τον εκσυγχρονισμό τους, την

ποιοτική αναβάθμισή τους και τον εμπλουτισμό των παρεχόμενων προϊόντων και υπηρεσιών, ώστε να βελτιώσουν τη θέση τους στην εσωτερική και διεθνή τουριστική αγορά.

Υφιστάμενες πολύ μικρές, μικρές και μεσαίες επιχειρήσεις είναι εκείνες που δραστηριοποιούνται αποκλειστικά στον τουρισμό και απασχολούν κατά μέσο όρο την τελευταία τριετία τουλάχιστον μία θέση μισθωτής εργασίας.

Ως υφιστάμενη ορίζεται κάθε επιχείρηση που έχει συσταθεί έως την 31/12/2013.

Στο πλαίσιο του προγράμματος ενισχύονται επενδυτικά σχέδια συνολικού προϋπολογισμού ύψους επένδυσης από 15.000 ευρώ έως 150.000 ευρώ, με ποσοστό ενίσχυσης 40%, κατά μέγιστο, των επιλέξιμων δαπανών του επενδυτικού σχεδίου. Στην περίπτωση πρόσληψης νέου προσωπικού, το ποσοστό επιχορήγησης προσαυξάνεται κατά 10 μονάδες μόνο μετά την πιστοποίηση επίτευξης αυτού του στόχου.

Ενδεικτικές κατηγορίες επιλέξιμων δαπανών για τη διετή περίοδο ενίσχυσης είναι:

- Ο εκσυγχρονισμός και η ποιοτική αναβάθμιση των κτιριακών και λοιπών υποδομών.
- Οι παρεμβάσεις εξοικονόμησης ενέργειας/ύδατος.
- Οι παρεμβάσεις εμπλουτισμού του προσφερόμενου προϊόντος με νέες υπηρεσίες (επέκταση σε εναλλακτικές μορφές, παρεμβάσεις για ΑΜΕΑ κλπ).
- Οι πιστοποιήσεις υποδομών και υπηρεσιών.
- Η προβολή - προώθηση των επιχειρήσεων σε αγορές-στόχους.
- Οι αμοιβές τρίτων.

Πού να απευθυνθώ

Στις ιστοσελίδες της ειδικής υπηρεσίας διαχείρισης «ΕΠΑνεΚ» <http://www.antagonistikotita.gr> και του ΕΣΠΑ www.espa.gr

E-mail επικοινωνίας: infoepan@pou.gr

Γραμμή επικοινωνίας: 801 1136 300.



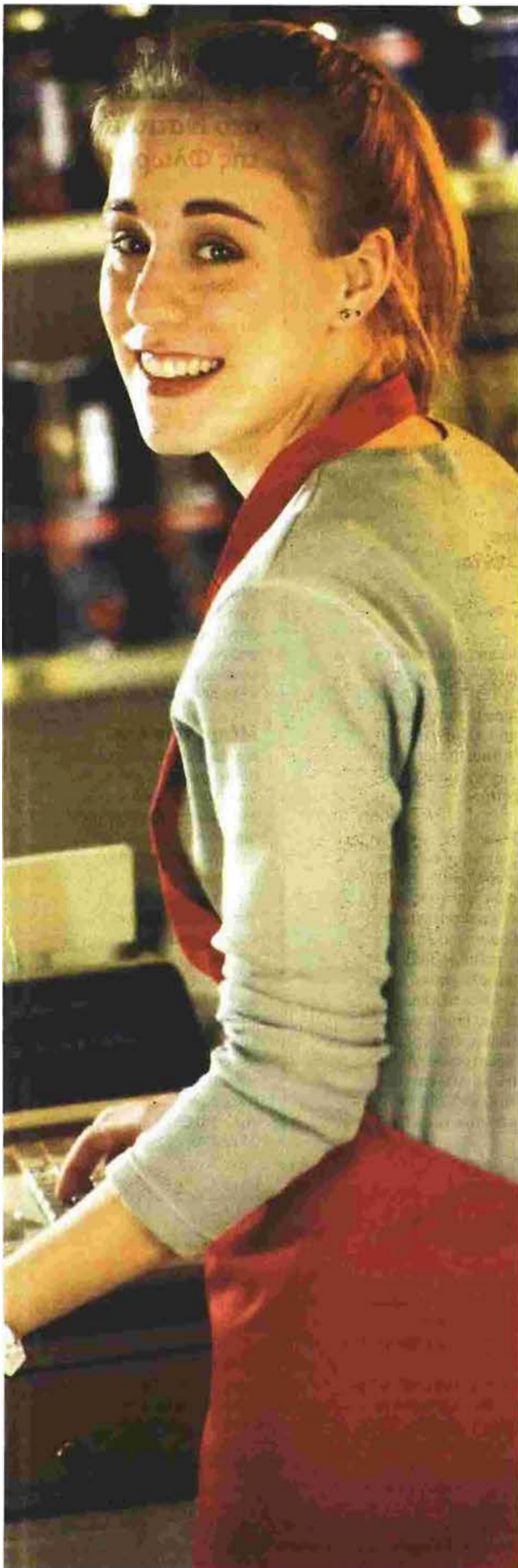

Τα τέσσερα προγράμματα του ΕΣΠΑ, συνολικού προϋπολογισμού 137,5 εκατ. ευρώ, αφορούν την ενίσχυση μικρών, νεοφυών και τουριστικών επιχειρήσεων αλλά και άνεργων πτυχιούχων Τριτοβάθμιας Εκπαίδευσης που θέλουν να στήσουν τις δικές τους δουλειές

«**ΝΕΟΦΥΗΣ ΕΠΙΧΕΙΡΗΜΑΤΙΚΟΤΗΤΑ**»

48 εκατ. ευρώ σε άνεργους για την ίδρυση νέας επιχείρησης

3 Δυνητικοί δικαιούχοι της δράσης, προϋπολογισμού 48 εκατ. ευρώ, για την ίδρυση νέας επιχείρησης, είναι φυσικά πρόσωπα που έχουν γεννηθεί πριν από την 1/1/1991 ή ενώσεις αυτών, που είναι άνεργοι εγγεγραμμένοι στα μητρώα άνεργων του ΟΑΕΔ κατά την υποβολή της αίτησης ή ασκούν επαγγελματική δραστηριότητα και δεν έχουν σχέση μισθωτής εργασίας. Σε περίπτωση σύστασης εταιρικού σχήματος πρέπει όλοι οι εταίροι να πληρούν τις προϋποθέσεις αυτές.

Τα σχέδια που θα ενισχυθούν θα πρέπει να αφορούν τους ακόλουθους στρατηγικούς τομείς προτεραιότητας:

- Αγροδιατροφή
- Ενέργεια
- Πολιτιστικές και δημιουργικές βιομηχανίες

- Εφοδιαστική αλυσίδα
 - Περιβάλλον
 - Τεχνολογίες Πληροφορικής και Επικοινωνιών (ΤΠΕ)
 - Υγεία - φάρμακα
 - Υλικά - κατασκευές
- Στο πλαίσιο του προγράμματος ενισχύονται έργα συνολικού προϋπολογισμού ύψους επένδυσης (επιχορηγούμενος π/υ) έως 60.000 ευρώ. Το ποσοστό ενίσχυσης των επενδυτικών προτάσεων ορίζεται σε 100% του συνολικού προϋπολογισμού της επένδυσης.

Ενδεικτικές κατηγορίες επιλέξιμων δαπανών για τη διετή περίοδο ενίσχυσης είναι:

- Ο αναγκαίος επαγγελματικός παραγωγικός εξοπλισμός σε ποσοστό έως 40% του συνολικού προϋπολογισμού του σχεδίου (εκτός του

κόστους της ΕΜΕ).
 ■ Το λειτουργικό κόστος της δραστηριότητας (ενοίκια επαγγελματικού χώρου, ασφαλιστικές εισφορές, δαπάνες τρίτων, όπως π.χ. ΔΕΗ, ΟΤΕ, ΕΥΔΑΠ, φυσικό αέριο, κινητή επαγγελματική τηλεφωνία).

■ Τα έξοδα φιλοξενίας σε θερμοκοιτίδες για τα 2 πρώτα χρόνια λειτουργίας.

■ Οι δαπάνες προβολής και δικτύωσης.

■ Το κόστος μισθωτής εργασίας (στην περίπτωση πρόσληψης υπαλλήλου) έως μίας ετήσιας μονάδας εργασίας (ΕΜΕ).

■ Ο γενικός εξοπλισμός (γραφεία, καθιστικά κ.ά.).

■ Οι παρεμβάσεις προσβασιμότητας για ΑΜΕΑ.

■ Οι αμοιβές τρίτων.



«**ΕΝΙΣΧΥΣΗ ΤΗΣ ΑΥΤΟΑΠΑΣΧΟΛΗΣΗΣ**»

Πριμ σε πτυχιούχους για να ασκήσουν το επάγγελμα που σπούδασαν

4 Το πρόγραμμα προϋπολογισμού 17,5 εκατ. ευρώ θα αφορά την ενίσχυση πτυχιούχων Τριτοβάθμιας Εκπαίδευσης, οι οποίοι έχουν γεννηθεί πριν από την 1/1/1991, για την έναρξη/υποστήριξη της άσκησης επαγγελματικής δραστηριότητας συναφούς με την ειδικότητά τους και την οργάνωση αυτοτελούς επαγγελματικού χώρου.

Οι επαγγελματικές δραστηριότητες που θα χρηματοδοτηθούν από το πρόγραμμα ενδεικτικά είναι οι ακόλουθες: Ιατρού, οδοντιάτρου, κτηνιά-

τρου, φυσιοθεραπευτή, βιολόγου, ψυχολόγου, μαίας, δικηγόρου, αρχιτέκτονα, μηχανικού, τοπογράφου, χημικού, γεωπόνου, γεωλόγου, δασολόγου, ωκεανογράφου, σχεδιαστή, δημοσιογράφου, συγγραφέα, διερμηνέα, ξεναγού, μεταφραστή, καθηγητή ή δασκάλου, καλλιτέχνη γλύπτη ή ζωγράφου ή σκιτσογράφου ή χαράκτη, ηθοποιού, μουσικού, χορευτή, χορογράφου, ενδυματολόγου, διακοσμητή, οικονομολόγου, αναλυτή, προγραμματιστή, ερευνητή ή

συμβούλου επιχειρήσεων, λογιστή ή φοροτέχνη, αναλογιστή, κοινωνιολόγου και κοινωνικού λειτουργού κ.ά.

Προϋπολογισμός

Ενισχύονται επενδυτικά σχέδια συνολικού προϋπολογισμού ύψους επένδυσης (επιχορηγούμενος π/υ) από 5.000 έως 25.000 ευρώ με ποσοστό ενίσχυσης 100% του συνολικού προϋπολογισμού.

Οι επιλέξιμες δαπάνες είναι οι ίδιες με τις αναφερόμενες στο τρίτο πρόγραμμα.