

# Κίνδυνος για ασθενείς, ε ο αξονικός στο νοσοκομείο

Βρίσκεται εκτός λειτουργίας από τις 30 Ιουλίου και εκτιμάται πως

**Ε**κτός λειτουργίας, λόγω βλάβης, βρίσκεται από τις 30 Ιουλίου ο αξονικός τομογράφος στο νοσοκομείο «Γεννηματάς» της Θεσσαλονίκης, γεγονός που θέτει σε κίνδυνο τη ζωή και την ακεραιότητα των ασθενών κατά τις ημέρες εφημερίας, καταγγέλλουν οι γιατροί του νοσηλευτικού ιδρύματος και ζητούν να εγκατασταθεί άμεσα σύγχρονος αξονικός τομογράφος, επιφυλασσόμενοι να το διεκδικήσουν με κάθε τρόπο.

Η διοικήτρια του νοσοκομείου, Μελοπομένη Τσούγκα, απαντώντας στις καταγγελίες, επισημαίνει ότι ο αξονικός θα επισκευαστεί και θα επαναλειτουργήσει έως τις 9 Σεπτεμβρίου και ότι ως τότε, κατά τις εφημερίες, τα περιστατικά εξυπηρετούνται από το νοσοκομείο ΑΧΕ-ΠΑ, το οποίο απέχει 500 μέτρα από το «Γεννηματάς», ενώ τις υπόλοιπες ημέρες από τα άλλα νοσοκομεία της πόλης.

Κοινή διαπίστωση των γιατρών αλλά και της διοίκησης του νοσοκομείου είναι ότι ο υπάρχων αξονικός τομογράφος είναι παλιός με επιβαρυνμένη λειτουργία και ότι πρέπει να αντικατασταθεί.

Η κ. Τσούγκα, μιλώντας στο ΑΠΕ-ΜΠΕ, επισημαίνει ότι το πρόβλημα με τη λειτουργία του αξονικού τομογράφου υπάρχει από το 2014 και ότι εξετάζονται όλες οι δυνατότητες για την εύρεση λύσης και την αντικατάσταση του μηχανή-

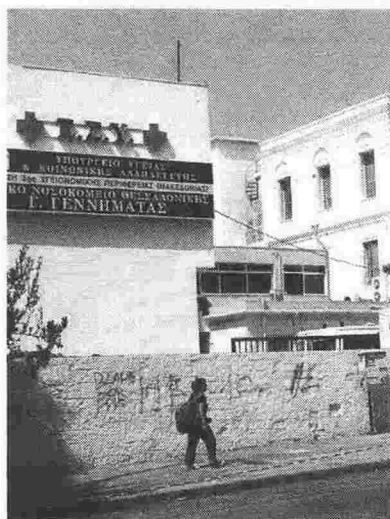

ματος. Σύμφωνα με την ίδια, προς το παρόν, η λύση δίνεται με την επιδιόρθωση του τομογράφου και την αντικατάσταση της λυχνίας, κάτι που θα γίνει άμεσα προκειμένου να επαναλειτουργήσει το μηχάνημα μέχρι τις 9 Σεπτεμβρίου.

Οι γιατροί του «Γεννηματάς», σε ανακοίνωσή τους, τονίζουν ότι η βλάβη στον αξονικό ήταν «προβλέψιμη και αναμενόμενη λόγω υπέρβασης, κατά πολύ μάλιστα, του εγγυημένου αριθμού εξετάσεων και παρά τις διαρκείς και αγωνιώδεις προειδοποιήσεις, κατά τα τουλάχιστον δύο τελευταία χρόνια, από πλευράς διευ-

θύντριας του Ακτινολογικού Τμήματος».

Η πρόεδρος της Ένωσης Νοσοκομειακών Ιατρών Θεσσαλονίκης (ΕΝΙΘ), ακτινολόγος στο νοσοκομείο «Γεννηματάς», Δάφνη Κατσίμπα, ανέφερε στο ΑΠΕ-ΜΠΕ ότι όσο ο αξονικός τομογράφος είναι εκτός λειτουργίας κινδυνεύει η ζωή ασθενών, ειδικά κατά τις ημέρες εφημερίας, όπου το χρονικό περιθώριο για την αντιμετώπιση επειγόντων περιστατικών είναι μικρό και υπάρχει κίνδυνος να καταλήξει ο ασθενής κατά τη διακομιδή σε άλλα νοσοκομείο με ασθενοφόρο του ΕΚΑΒ.

Οι γιατροί του νοσοκομείου υπογραμμίζουν ότι έχει παρατηρηθεί καθυστέρηση έως και τεσσάρων ωρών στη διακομιδή ασθενών σε άλλο νοσοκομείο, μέσω ΕΚΑΒ, διότι έχουν μετακινηθεί όλοι οι οδηγοί ασθενοφόρων από τα νοσοκομεία και δεν υπάρχει αυτονομία στην άμεση μεταφορά τους.

Επιπλέον, επειδή η διακομιδή σε άλλο νοσοκομείο πρέπει να γίνεται συνοδεία γιατρού και λόγω του ανεπαρκούς αριθμού ιατρικού προσωπικού παρατείνεται ο χρόνος αναμονής των ασθενών στο τμήμα επειγόντων περιστατικών με κίνδυνο να μην αντιμετωπιστούν έγκαιρα.

Παράλληλα, αναφέρουν ότι πέραν των γενικών εφημεριών, το «Γεννηματάς» εφημερεύει, επιπλέον για παιδιατρικά περιστατικά της πόλης και παιδοχειρουργικά και παιδοορθοπαιδικά περιστατικά

# Εκτός λειτουργίας είο «Γεννηματάς»

θα είναι σε χρήση στις 9 Σεπτεμβρίου

## ΕΟΠΥΥ: Πληρωμές προς Φαρμακευτικές Εταιρείες και Νοσοκομεία

Προχωρά το σχέδιο εξορθολογισμού των πληρωμών του Εθνικού Οργανισμού Παροχής Υπηρεσιών Υγείας (ΕΟΠΥΥ), προς τους παρόχους. Ειδικότερα, υλοποιείται πρόγραμμα πληρωμών προς Φαρμακευτικές Εταιρείες και Νοσοκομεία. Ήδη, μέσω του ειδικού προγράμματος για την εξόφληση ληξιπρόθεσμων υποχρεώσεων προς τρίτους, των φορέων της Γενικής Κυβέρνησης, έχει εκταμιευθεί ποσό 270 εκατομμυρίων ευρώ, στις Φαρμακευτικές Εταιρείες.

Όπως αναφέρει η διοίκηση του Οργανισμού, από το Σεπτέμβριο θα προχωρήσουν επιπλέον πληρωμές από τον ΕΟΠΥΥ για την εξόφληση ληξιπρόθεσμων προς τις φαρμακευτικές εταιρείες, αλλά και σε άλλους παρόχους.

Αναφορικά με τα Δημόσια Νοσοκομεία και τα νοσοκομεία Ειδικού Καθεστώτος, ο ΕΟΠΥΥ έχει προχωρήσει ή προγραμματίζει πληρωμές ύψους 166,5 εκατομμυρίων ευρώ, ενώ παράλληλα,

συνεχίζεται η εκκαθάριση υποβολών των παρόχων υγείας του ΕΟΠΥΥ. Συγκεκριμένα, έως σήμερα ενταλματοποιήθηκαν προς πληρωμή υποβολές δαπανών Ιανουαρίου - Φεβρουαρίου - Μαρτίου διαφόρων κατηγοριών παρόχων. Ενδεικτικά: Από 95,6% (Ψυχιατρικές Κλινικές, Κλινικές κλειστής νοσηλείας) έως και 100% (Πολυιατρεία, Μονάδες Χρόνιας Αιμοκάθαρσης - Μονάδες Τεχνητού Νεφρού) κυμαίνεται το ποσοστό του συνόλου των υποβολών που έχουν ήδη αποζημιωθεί ή έχουν εκδοθεί εντάλματα πληρωμών για τον Ιανουάριο 2016.

Από 85,4% (Κέντρα Αποθεραπείας Αποκατάστασης, κλειστής νοσηλείας) έως και 100% (Ιατρικές Επισκέψεις, Φυσικοθεραπευτές) κυμαίνεται το ποσοστό του συνόλου των υποβολών που έχουν ήδη αποζημιωθεί ή έχουν εκδοθεί εντάλματα πληρωμών για τον Φεβρουάριο 2016.

Αντίστοιχα για τον Μάρτιο 2016 εξε-

λίσσεται η διαδικασία έκδοσης εντάλματων και πληρωμών για όλες τις κατηγορίες των παρόχων του ΕΟΠΥΥ. Ειδικότερα έχουν αποζημιωθεί ή εκδοθεί εντάλματα πληρωμών σε ποσοστά από 50,7% έως και 86,8% ανά κατηγορία παρόχων. Για τον Απρίλιο 2016, η έναρξη των ενταλματοποιήσεων και πληρωμών αναμένεται εντός των επόμενων ημερών.

«Με την ανάληψη της διοίκησης του ΕΟΠΥΥ, είχαμε θέσει ως κύριο στόχο τον εξορθολογισμό των πληρωμών προς τους παρόχους μας. Δουλεύουμε μεθοδικά προς αυτό το σκοπό και όπως διαφαίνεται από την εξέλιξη του προγράμματος πληρωμών με συνέπεια. Το γεγονός αυτό θα έχει ως αποτέλεσμα την προσφορά ποιοτικότερων υπηρεσιών υγείας προς τους συμπολίτες μας καθώς και την ενδυνάμωση της πραγματικής οικονομίας της κοινωνίας μας», δήλωσε ο πρόεδρος του ΕΟΠΥΥ Σωτήρης Μπερσίμης.

για όλη σχεδόν τη Βόρεια Ελλάδα.

«Κατά τις εφημερίες αυτές τυχαίνει στο νοσοκομείο όπου λειτουργεί αζονικός να μην υπάρχουν αντίστοιχα παιδια-

τρικά τμήματα, άρα και η αντίστοιχη εμπειρία, ιδιαίτερα (και συνήθως) όταν το παιδί χρειάζεται αναισθησία από εξειδικευμένο για παιδιά αναισθησιολόγο,

οπότε και δεν γίνονται δεκτά λόγω του κινδύνου επισφαλούς και επικίνδυνης αντιμετώπισης» επισημαίνουν οι γιατροί.